

# სამედიცინო

# გაზეთი

თბილისის სახელმწიფო სააღმწიფო უნივერსიტეტის გამომცემა

გამომცემი 1957 წლიდან

№5 (283) მაისი, 2015 წ. [www.tsmu.edu](http://www.tsmu.edu)



**ირაკლი ლარიკაშვილი,**  
საქართველოს პრემიერ-მინისტრი

მისასალმებელია პირველი საუნივერსიტეტო კლინიკის გახსნა. გასული 9 წლის მანძილზე თბილისის სახელმწიფო სამედიცინო უნივერსიტეტმა მძიმე დანაკარგი განიცადა – მას რამდენიმე კლინიკური ბაზა და სხვა ინფრასტრუქტურული ერთეული ჩამოართვეს... პირველი საუნივერსიტეტო კლინიკა საქართველოს მთავრობის და სამედიცინო უნივერსიტეტის ერთობლივი 25 მილიონიანი პროექტია, საიდანაც დღეს 20 მილიონია ათვისებული. დანარჩენულ თანხაში 5 მილიონი საქართველოს ბიუჯეტის წილია.

ეს ძალზე მნიშვნელოვანი პროექტია – კლინიკაში 600-ზე მეტი ადამიანი დასაქმდება. სტუდენტებს და რეზიდენტებს კი თეორიული ცოდნის და პრაქტიკული უნარების ათვისების უნიკალური საშუალება მიეცემათ. მაღლობა ამისთვის თბილისის სახელმწიფო სამედიცინო უნივერსიტეტის რექტორს, ხელმძღვანელობას და ყველა იმ ადამიანს, ვინც მონაწილეობა მიიღო პროექტის განხორციელებაში.



**თამარ სანიკიძე,**  
საქართველოს განათლების და მეცნიერების მინისტრი

საუნივერსიტეტო კლინიკა უზრუნველყოფს სტუდენტთა განათლების დონის ამაღლებას, პრაქტიკული უნარ-ჩვევების შექმნას და კლინიკური გამოცდილების მიღებას, რაც მნიშვნელოვანია კონკურენტუნარიანი პროფესიონალის ჩამოყალიბების თვალსაზრისით.

თბილისის სახელმწიფო სააღმწიფო უნივერსიტეტი  
პირველი საუნივერსიტეტო კლინიკა

TBILISI STATE MEDICAL UNIVERSITY  
THE FIRST UNIVERSITY



**დავით სარგავესკო,**  
საქართველოს შრომის, ჯანმრთელობის და სოციალური დაცვის მინისტრი

თბილისის სახელმწიფო სამედიცინო უნივერსიტეტის კლინიკაში მზადდება გაივლის და პრაქტიკულ უნარ-ჩვევებს დაეუფლება 6000-ზე მეტი ქართველი, 2000-მდე უცხოელი სტუდენტი და ასობით რეზიდენტი. დასაქმდება 600-ზე მეტი სპეციალისტი. თსუ-ის პირველი საუნივერსიტეტო კლინიკა საერთაშორისო სტანდარტების შესაბამისი მომსახურებით უზრუნველყოფს არა მარტო თბილისის, არამედ – მთლიანად საქართველოს მოსახლეობას.

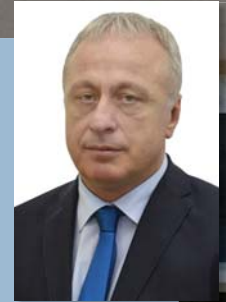

**ზურაბ ვალდაჭორია,**  
თბილისის სახელმწიფო სამედიცინო უნივერსიტეტის რექტორი

კლინიკაში არის ყველა პირობა თანამედროვე კლინიკური და აკადემიური საქმიანობის, თანამედროვე სტანდარტების შესაბამისი კლინიკური, ეპიდემიოლოგიური და ინტერდისციპლინური კვლევების შესრულებისათვის, რაც საუნივერსიტეტო განათლების თრგანული კომპონენტია.



# ჩვენი შრომა და ძალისხმევა წარმატებით დასრულდა

პროფესორი ზურაბ პალაჭორია, თბილისის სახელმწიფო სამედიცინო უნივერსიტეტის რექტორი



თბილისის სახელმწიფო სამედიცინო უნივერსიტეტი ძირითადი და ყველაზე მიმზიდველი უმაღლესი სამედიცინო განათლების კერაა საქართველოში. უმაღლესი სამედიცინო განათლების ისტორია საქართველოში 100 წელს უახლოვდება. და ეს, რეალურად, სამედიცინო უნივერსიტეტის განვითარების ისტორიაა. თბილისის სახელმწიფო უნივერსიტეტის სამკურნალო ფაკულტეტი (1918-1930), თბილისის სახელმწიფო სამედიცინო ინსტიტუტი (1930-1992), თბილისის სახელმწიფო სამედიცინო უნივერსიტეტი (1992-დღემდე) - ეს ერთი, ტრადიციული და მძლავრი უმაღლესი სასწავლებლის, ერთი ორგანიზმის - თბილისის სახელმწიფო სამედიცინო უნივერსიტეტის - განვითარების ეტაპებია.

თბილისის სახელმწიფო სამედიცინო უნივერსიტეტი სრულად აცნობიერებს საკუთარ მისიას ცოდნაზე დაფუძნებული საზოგადოების ჩამოყალიბების და მოსახლეობის ჯანმრთელობის დაცვის უზრუნველყოფაში ჩართულობის თვალსაზრისით. ამიტომაცაა, რომ თბილისის სახელმწიფო სამედიცინო უნივერსიტეტში სწავლება, კვლევა და პროფესიული საქმიანობა მედიცინის, სტომატოლოგიის, ფარმაციის, საზოგადოებრივი ჯანდაცვის, ფიზიკური მედიცინისა და რეაბილიტაციის, საექთნო და საბავშვო საქმის მიმართულებებით ურთიერთისგან განუყოფელია.

დიპლომამდელი, დიპლომის შემდეგ და უწყვეტი პროფესიული განათლების, სამაგისტრო და სადოქტორო, უმაღლესი პროფესიული საგანმანათლებლო პროგრამების წარმატებული მიმდინარეობა მიმზიდველს ხდის სამედიცინო უნივერსიტეტს არა მარტო საქართველოს, არამედ მსოფლიოს ოთხი ათეული ქვეყნის ახალგაზრდებისთვის.

სამედიცინო განათლების გამოცდილი და წარმატებული სტანდარტების და მიდგომების რეალიზება სამედიცინო უნივერსიტეტში უზრუნველყოფს ტრადიციული საგანმანათლებლო პროგრამების განვითარებას; ამასთან, ჩვენს უცხოელ პარტნიორებთან ურთიერთობა, საკუთარი მრავალწლიანი აკადემიური გამოცდილება და სამედიცინო სერვისისადმი თანამედროვე გამოწვევების ღირსეულად დაძლევის ამოცანა თამაში, კრეატიული ნაბიჯების გადადგმისკენ გვიბიძგებს.

ერთ-ერთი სერიოზული, უმაღლესი სამედიცინო განათლებისათვის განმსაზღვრელი მნიშვნელობის მქონე სიახლე, რომელიც, წლეულს, გაზაფხულზე, შედგა, სამედიცინო უნივერსიტეტში პირველი საუნივერსიტეტო კლინიკის გახსნა; ამ მნიშვნელოვანი ნაბიჯით გვი ყვანის სახელობის პედიატრიის აკადემიურ კლინიკას, აპოლონ ურუშაძის სახელობის სტომატოლოგიურ კლინიკას და ორ სტომატოლოგიურ პოლიკლინიკას შეემატა სამედიცინო უნივერსიტეტის კიდევ ერთი კლინიკური ბაზა დიპლომამდელი, დიპლომის შემდგომი და უწყვეტი საგანმანათლებლო პროგრამების სათანადო დონეზე განხორციელებისთვის, რითაც ჩვენი პროფესორისა და სტუდენტებისთვის შეივსო გარკვეული დეფიციტი ეფექტური კლინიკური

# პრაქტიკა ხელახალი თვალსაზრისით უნივერსიტეტის პირველი საუნივერსიტეტო კლინიკის კლინიკური დირექტორი, ქირურგიულ სნეულებათა მიმართულების ხელმძღვანელი

პროფესორი ნოდარ ლომიძე, თბილისის სახელმწიფო სამედიცინო უნივერსიტეტის პირველი საუნივერსიტეტო კლინიკის კლინიკური დირექტორი, ქირურგიულ სნეულებათა მიმართულების ხელმძღვანელი

მრავალი წლის მანძილზე თბილისის სახელმწიფო სამედიცინო უნივერსიტეტისთვის საკუთარი კლინიკური ბაზა ოცნების სფერო იყო. ერთ დღესაც არ შენელებულა თსუ-ის ხელმძღვანელობის მხრიდან ზრუნვა ამ ოცნების განსახორციელებლად. ამიტომაც, 2015 წელს, სამედიცინო უნივერსიტეტისთვის ამ ოცნების ფრთაშესხმის წლად ვთვლი და ალტაერული განწყობით ვულოცავ როგორც თბილისის სახელმწიფო სამედიცინო უნივერსიტეტის, ასევე, თსუ-ის პირველი საუნივერსიტეტო კლინიკის მთელ კოლექტივს ამ მნიშვნელოვან სასწავლო, სამეცნიერო და სამკურნალო საქმეებში წარმატებულ ორიენტირებულ უდიდეს მოვლენას.

ვულოცავ სტუდენტებს, რეზიდენტებს, სამედიცინო პერსონალს თბილისის სახელმწიფო სამედიცინო უნივერსიტეტის პირველი საუნივერსიტეტო კლინიკის გახსნას. ვულოცავ ჩვენს პაციენტებს, რომელთა რაოდენობა დღითიდღე საგრძნობლად მატულობს, ასეთი მრავალპროფილური, კარგად აღჭურვილი საავადმყოფო ფუნქციონებს, რადგან აქ მათ შესაძლებლობა აქვთ ყველა მიმართულებით, უახლესი სამედიცინო აპარატურის დახმარებით ჩაიტარონ სადიაგნოსტიკო კვლევა და შესაბამისი მკურნალობით აღიდგინონ ჯანმრთელობა. ნამდვილად არ ველოდი პაციენტთა ასეთ რაოდენობას კლინიკის გახსნიდან ამ მოკლე პერიოდში, თუმცა, უნდა აღინიშნოს, რომ ავადმყოფების უმეტესობა ძირითადად მძიმე ავადმყოფების ხარჯზეა, რაც დამახასიათებელია საუნივერსიტეტო კლინიკებისთვის თავისი სტატუსიდან გამომდინარე. თითქმის გავსებულია გადაუდებელი სამედიცინო დახმარების სამსახური (ემერჯენსი), რეანიმაცია, ინტენსიური თერაპიის და ოპერაციის შემდგომი პალატა. ჩატარდა ყველა ტიპის ოპერაცია როგორც გადაუდებელი, ისე გეგმიური წესით. სახეზეა ჩასატარებელ ოპერაციათა ინტენსიური ზრდა ყველა მიმართულებით მეტად გეგმიური ოპერაციების ხარჯზე. შეიქმნა ითქვას, რომ მკურნალობის თანამედროვე დონე დიდი ალბათობით იძლევა პაციენტთა გამოჯანმრთელების გარანტიას.

კლინიკის უპირატესობა იმაშიცაა, რომ სასწავლო ოთახებსა და პაციენტთა პალატებს მხოლოდ დერეფანი ჰყოფს, ანუ სტუდენტებს, თეორიული მეცადინეობების პარალელურად, საშუალება ეძლევათ ცოდნა პრაქტიკულად განიმტკიცონ, რისი «ფუფუნებაც» მათ ადრე არ ჰქონდათ.

ხაზგასმულია ის გარემოება, რომ საოპერაციო განათების სისტე-

მაში ჩამონტაჟებულია ვიდეოკამერა, რომლის საშუალებითაც ხდება ოპერაციების მიმდინარეობის ტრანსლაცია გახმავანებით. სტუდენტებს, რეზიდენტებს, ექიმებს სასწავლო აუდიტორიებსა და კლინიკის პერსონალურ კომპიუტერებში შეუძლიათ იხილონ ოპერაციის მსვლელობა, ბევრად უკეთესად და უფრო კომფორტულად, ვიდრე ოპერაციაზე დასწრების შემთხვევაში.

რაც მთავარი და ამოსავალია როგორც სასწავლო, სამეცნიერო, ისე მკურნალობის მალაქეფექტურობის თვალსაზრისით, კლინიკა დაკომპლექტებულია ქვეყნის ნამყვანი სამედიცინო კადრებით, იმ კათედრათა/მიმართულებათა ხელმძღვანელებით და მათი აღზრდილებით, რომლებიც წლების მანძილზე მოღვაწეობდნენ თბილისის სახელმწიფო სამედიცინო უნივერსიტეტის სხვადასხვა კლინიკურ ბაზაზე და ცენტრალურ რესპუბლიკურ საავადმყოფოში. ამიტომაც ჩვენს კლინიკაში 20-მდე მიმართულებაა, სადაც მოღვაწეობენ პროფესიონალი და მაღალკვალიფიციური ექიმები, წარმატებული უმცროსი ექიმები/რეზიდენტები და მაღალი კურსის სტუდენტები, რომლებიც დაკავებული არიან კლინიკური საქმიანობით, მათ რეკომენდაცია გაუწიეს მიმართულებების ხელმძღვანელებმა. უნდა აღინიშნოს კარგად მომზადებული და ტრენინგავალი საშუალო სამედიცინო პერსონალი. უმრავლესობა მუშაობდა გადაუდებელი მედიცინის და რეანიმაციულ განყოფილებაში და, მიუხედავად ახალგაზრდა ასაკისა, საკმაოდ დიდი გამოცდილება აქვთ მიღებული.

თსუ-ის პირველი საუნივერსიტეტო კლინიკის ქირურგიულ სნეულებათა მიმართულება ყოფილი პოსპიტალური ქირურგიის კათედრაა, შემდგომ - ქირურგიულ სნეულებათა №1 კათედრა, ამჟამად - ქირურგიულ სნეულებათა მიმართულება. ამ კათედრის დამარსებელი იყო საქართველოში ქირურგიის ფუძემდებელი, აკადემიკოსი გ. მუხაძე, შემდგომ ამ კათედრაზე მოღვაწეობდნენ და მას ხელმძღვანელობდნენ ცნობილი ქირურგები, მეცნიერები და აკადემიკოსები: კ. ერისთავი, მ. კომახიძე; პროფესორები: ი. მგალობლიშვილი, თ. ახმეტელი. 2002 წელს მოხდა ქირურგიულ სნეულებათა №1 და №2 (ყოფილი ქირურგიის კათედრა სუბორდინაციისთვის, კათედრის გამგე - პროფესორი გ. ტატიშვილი) კათედრათა გაერთიანება. 2006 წლიდან ქირურგიულ სნეულებათა №1 კათედრას ეწოდა ქირურგიულ სნეულებათა მიმართულება. 1995 წლი-



დან კათედრას/მიმართულებას სათავეში მე, პროფესორების: მ. კომახიძის, ი. მგალობლიშვილის და თ. ახმეტელის მონაწილეობით, ჩავედით. კათედრაზე/მიმართულებაზე გრძელდებოდა და გრძელდება დამკვიდრებული ტრადიციები. თანამედროვე მოთხოვნების შესაბამისად ვითარდება გულმკერდის, მუცლის ღრუს, ენდოკრინული ქირურგიის, პროქტოლოგიის, ონკოლოგიის, ქირურგიული ინფექციის, სისხლძარღვთა და მიკროქირურგიის მიმართულებები. თსუ-ის პირველი საუნივერსიტეტო კლინიკის ქირურგიულ დეპარტამენტში, ზოგადქირურგიული მიმართულების გარდა, ფუნქციონებს პროქტოლოგიის (ხელმძღვანელი, პროფესორი თ. აბულაძე), სისხლძარღვთა და მიკროქირურგიის (ხელმძღვანელი, მედ. დოქტ. ზ. ნონიკაშვილი) მიმართულებები. ქირურგიულ დეპარტამენტში კეთდება ყველა სახის და სირთულის ოპერაცია როგორც ღია წესით, ისე - ლაპაროსკოპული მიდგომით.

ამჟამად ქირურგიულ სნეულებათა მიმართულებაზე სწავლებას გადიან მედიცინის ფაკულტეტის VI კურსის ქართველი და უცხოელი სტუდენტები, ზოგადი ქირურგიის რეზიდენტები. მათ შექმნილი აქვთ ყველა პირობა მაღალკვალიფიციურ პროფესიონალებად ჩამოყალიბებისთვის.

კლინიკაში სამედიცინო დარგი ერთ ბორთვადა შეკრული, ჰარმონიული, შესაშური თავგამოდება სუფევს, რაც გარანტია სამომავლო წარმატებისა.

თბილისის სახელმწიფო სამედიცინო უნივერსიტეტის პირველი კლინიკა უახლესი ტექნოლოგიებით, კომფორტული პალატებით და კაბინეტებით, მაღალორგანიზებული სასწავლო, სამეცნიერო და კლინიკური საქმიანობით პასუხობს ყველა თანამედროვე მოთხოვნას, ანუ აკმაყოფილებს საუნივერსიტეტო კლინიკის საერთაშორისო სტანდარტებს და ამჟამად არაფერია ხელშემშლელი თვალსაზრისით პოზიციის დასაკავებლად.

# კლინიკის გახსნის დღეს...





# ქინიკას აქვს აბიჯია, იყოს პირველი არა მართო დედაქალაქში, არამედ ქვეყნის მასშტაბით

## ლაშა აბუსაძე, თბილისის სახელმწიფო სამედიცინო უნივერსიტეტის პირველი საუნივერსიტეტო კლინიკის გენერალური დირექტორი

2011 წლის დასაწყისიდან ის ისტორიული თარიღი, როდესაც თბილისის სახელმწიფო სამედიცინო უნივერსიტეტს საკუთარ მმართველობაში გადაეცა ეს კლინიკა ალ. ალადაშვილის სახელობის კლინიკის სახელწოდებით. ამავე წლის 26 თებერვალს კლინიკამ ფუნქციონირება დაიწყო, მაგრამ ყველაფერი ინფრასტრუქტურა, ადმინისტრაციული კორპუსი ფიზიკურად და მორალურად ამორტიზებული, მოშლილი და გაპარტახებული დაგვიტოვა, ხოლო სამედიცინო აღჭურვილობა (აპარატურა და მოწყობილობები) მეტად მწირი იყო. ალბათ გმობობის ტოლფასად შეიძლება ჩითვადლოს, ხელი რომ არ ჩაიქონიერა ყოველივე ამის შემხედვარე. გავანალიზებთ რა მდგომარეობა, უკანდახვება არ ეგებოდა. თსსუ-ის ხელმძღვანელობასთან ერთად მივიღეთ გადაწყვეტილება, დროებით შეგვეჩერებინა კლინიკის ფუნქციონირება და დაგვეწყოს მისი სრული რეკონსტრუქცია-რეაბილიტაციის პროცესი. ეს როგორც ფინანსურად, ისე ფიზიკურად, ნამდვილად დიდ ძალისხმევასთან იყო დაკავშირებული. გავგებდით და შევეჭიდეთ ობიექტურ თუ სუბიექტურ ურთულეს პრობლემებს როგორც რეკონსტრუქცია-რეაბილიტაციის, ისე კლინიკის აღჭურვის თვალსაზრისით. ამას კი 3 წელიწადი დასჭირდა...



თბილისის სახელმწიფო სამედიცინო უნივერსიტეტის ხელმძღვანელობის, აკადემიური თუ ტექნიკური პერსონალის და შეენა ერთობლივმა ძალისხმევამ, შეინახა ერთობლივმა ძალისხმევამ, საქართველოს განათლებისა და მეცნიერების სამინისტროს მნიშვნელოვანმა მხარდაჭერამ ყველა პრობლემა დაგვაძლიერა და 2015 წლის 25 მარტს კლინიკა საზეიმო ვითარებაში გაიხსნა... ეს, უდავოდ, უმნიშვნელოვანესი მოვლენა იყო სამედიცინო უნივერსიტეტის არსებობის 85 წლის ისტორიაში. აღნიშნული პროექტი განხორციელდა თსსუ-ის ფინანსებით (80%) და განათლების სამინისტროს თანადაფინანსებით (20%).

მიუხედავად იმისა, რომ თბილისის სახელმწიფო სამედიცინო უნივერსიტეტს გარკვეული გამოცდილება გააჩნდა კლინიკის რეაბილიტაციისა (2011 წლის ოქტომბერში გახსნა გ. უფანიას სახელობის პედიატრიის აკადემიური კლინიკა), ჩვენი კლინიკის რეაბილიტაციის, სამედიცინო აპარატურით და მოწყობილობებით აღჭურვის პროცესი, მანც უპრეცედენტო იყო თავისი მასშტაბით და დანიშნულებით, რადგან ამ კლინიკაში ბინა დაიდო თსსუ-ის 20-მდე მიმართულებამ (სასწავლო დეპარტამენტები).

ეს კი ნიშნავს იმას, რომ ჩვენი ქვეყნის სამედიცინო საზოგადოების თვალსაზრისით – ახლა ამ კლინიკაში მოღვაწეობენ, თავიანთ ცოდნასა და გამოცდილებას ახმარენ სტუდენტებს, რეზიდენტებს და, რა თქმა უნდა, პაციენტებს... სტუდენტებს კი, რომლებიც აქამდე გაფანტულნი იყვნენ დედაქალაქის სხვადასხვა კლინიკაში, ახლა საშუალება ეძლევათ არა მარტო მოისმინონ თვალსაჩინო პროფესორთა ლექციები, არამედ, პარალელურ რეჟიმში, აქტიურად ჩაერთონ კლინიკის პრაქტიკულ საქმიანობაშიც. სწორედ, სასწავლო, სამეცნიერო და პრაქტიკული საქმიანობის ერთდროულად წარმატებით განხორციელება გამოარჩევს საუნივერსიტეტო კლინიკას სხვა კლინიკებისგან.

როგორც აღვნიშნეთ, კლინიკის მთავალი წარმატების გარანტიას იძლევა მაღალკვალიფიციური აკადემიური პერსონალის (ცნობილი პროფესორების, საზღვარგარეთ პრაქტიკაგაველი ექიმების), დოქტორანტების, რეზიდენტების და სტუდენტების ჩართვა მის ყოველდღიურ საქმიანობაში, ასევე, სამეცნიერო კვლევა, ახალი დიაგნოსტიკური საშუალებების, სამკურნალო პრეპარატების კლინიკური კვლევის განხორციელება, თანამედროვე სამედიცინო ხელსაწყოების (აპარატურის) აპრობაცია და დანერგვა; უცხოელ პარტნიორებთან ერთად, საერთაშორისო გრანტების საფუძველზე, სამეცნიერო კვლევითი პროექტების წარმართვა და ა.შ.

კლინიკაში ამოქმედდა თანამედროვე რადიოლოგიური დიაგნოსტიკის სამსახური და მიღებულ-ამბულატორიული სერვისი. წარმატებით ფუნქციონირებს კლინიკის ლაბორატორია. აქედან გამომდინარე, კლინიკის პაციენტები უზრუნველყოფილი არიან ევროპული დონის სრული სამედიცინო სერვისებით.

კლინიკა 185 სანოლზეა გაშლილი და დასაქმებულია 600-ზე მეტი თანამშრომელი.

უახლეს პერიოდში კლინიკას აქვს აბიჯია, გახდეს ლიდერი არა მარტო დედაქალაქში, არამედ ჩვენი ქვეყნის მასშტაბითაც.

როგორც კლინიკის ხელმძღვანელმა, მინდა გულწრფელი მადლიერება გამოვხატო ჩვენი ალმა მატერის – თბილისის სახელმწიფო სამედიცინო უნივერსიტეტის ხელმძღვანელობის, აკადემიური და ტექნიკური პერსონალის მიმართ, რომელთაც ახლა ყოველდღიურად ვგრძნობდით ფასდაუდებელ დახმარებას და მხარდაჭერას... დიდი მადლობა საქართველოს მეცნიერებისა და განათლების სამინისტროს, მინისტრს, ქალბატონ თამარ სანიკიძეს, თანადგომისა და დახმარებისთვის.

მომავალში გათვალისწინებულია დამატებითი სერვისების (კარდიოქირურგია, ხელოვნური თირკმელი) შემოღება, გაიზრდება სანოლთა რაოდენობა.

მოზილიზებული ვართ იმისთვის, რომ ვიართ თანამედროვე მოთხოვნების კვალიდაკვალი, ვიცით პირველები სამედიცინო მიღწევების აპრობაციასა და დანერგვაში.

ვითვალისწინებთ რა უკანასკნელ პერიოდში მთავრობის მიერ გატარებულ საყოველთაო ჯანდაცვის პროგრამის დადებით შედეგებს, ჩვენი კლინიკა მოსახლეობისთვის მისაღებ ფასებში განახორციელებს სამედიცინო სერვისების მიწოდებას. ასევე, ვთანამშრომლობთ საქართველოში მოქმედ ყველა სადაზღვევო კომპანიასთან.

ყველაზე რთული ეტაპი უკან დარჩა (მათ შორის, ეტაპი ჩემი ცხოვრების კარიერული ნაწილისა)...

ამ დიდ მინაპოვარს ახლა განვითარება და მუდმივი სრულყოფა სჭირდება, რასაც კლინიკურ დირექტორთან, პროფესორ ნოდარ ლომიძესთან და თითოეულ თანამშრომელთან ერთად, შეთანხმებული და უდალბატო შრომით უცილობლად მივალნევი!

# მხივნი მკურნა საკვანძო ქინიკა მელისინის ბანკითარებაში

## პროფესორი კახაბერ ჭაღლიძე, თბილისის სახელმწიფო სამედიცინო უნივერსიტეტის პირველი საუნივერსიტეტო კლინიკის თერაპიის და კარდიოლოგიის დეპარტამენტის ხელმძღვანელი, თსსუ-ის შინაგანი მედიცინის დეპარტამენტის ზოგადი თერაპიის მიმართულების ხელმძღვანელი, თსსუ-ის ვიცე-რექტორი

გასული დეკადის განმავლობაში ჯანდაცვის სფეროში მიმდინარე ძვრებმა მნიშვნელოვნად დააზარალა მედიცინის ისეთი ფუნდამენტური დარგის სწავლების საკითხი, როგორცაა შინაგანი მედიცინა. ყურადღების ფოკუსირებამ გადაუდებელი სამედიცინო დახმარების მიმართულებით საბაზრო ეკონომიკის პლატფორმაზე გადასული სტაციონარული სამკურნალო დაწესებულებების ინტერესის სფეროში მხოლოდ გადაუდებელი დახმარების საჭიროების მქონე პაციენტები დატოვა, ხოლო ქრონიკული პაციენტების მართვა პირველადი ჯანდაცვის პრერეგულირებად იქცა. ბუნებრივია, რომ აღნიშნულმა კლინიკათა აბსოლუტური უმრავლესობის სტრუქტურული თერაპიული განყოფილებების გაქრობა გამოიწვია.



კური და ადამიანური რესურსი ყველა პირობას ქმნის დიაგნოსტიკურ-კლინიკური, სასწავლო და სამეცნიერო-კვლევითი საქმიანობის თანამედროვე სტანდარტებით წარმართვისთვის.

სასწავლო ბაზების არარსებობამ კატასტროფის ნიშნად დააყენა შინაგანი მედიცინის და, ზოგადად, მედიცინის სწავლება. ამდენად, გადაჭარბებული არ იქნება, თუ თბილისის სახელმწიფო სამედიცინო უნივერსიტეტის პირველი საუნივერსიტეტო კლინიკის ამოქმედებას ჩვენი უნივერსიტეტისთვის ეპოქალური მოვლენად შევფასებთ. თუ გაითვალისწინებთ თსსუ-ის მასშტაბებს და მის ლიდერულ პოზიციას უმაღლეს სამედიცინო საგანმანათლებლო დაწესებულებების შორის, პირველ საუნივერსიტეტო კლინიკას საკვანძო როლი აკისრია ზოგადად ქართული მედიცინის განვითარების საქმეშიც.

კლინიკაში განთავსებული დეპარტამენტთა შორის ერთ-ერთი მნიშვნელოვანი ადგილი უკავია თერაპიისა და კარდიოლოგიის დეპარტამენტს, რომელიც მოიცავს ინტენსიური თერაპიის, თერაპიის, კარდიოლოგიის და ინტერვენციული კარდიოლოგიის ქვერეგიონებს.

30 სანოლზე გაშლილი დეპარტამენტის ინფრასტრუქტურული, ტექნი-

კური და ადამიანური რესურსი ყველა პირობას ქმნის დიაგნოსტიკურ-კლინიკური, სასწავლო და სამეცნიერო-კვლევითი საქმიანობის თანამედროვე სტანდარტებით წარმართვისთვის. აკადემიური პერსონალი და კონკურსის წესით შერჩეული უმაღლესი კვალიფიკაციის მქონე ექიმები, საკუთარი ცოდნის, უახლესი სამედიცინო აპარატურისა და აღჭურვილობის გამოყენებით, უზრუნველყოფენ ფართო სპექტრის თერაპიული და კარდიოლოგიური პათოლოგიების დიაგნოსტიკას, გადაუდებელ დახმარებას, ქრონიკული მდგომარეობების მართვას. ძალზედ მნიშვნელოვანია, რომ დეპარტამენტის ადამიანური რესურსის კლინიკური საქმიანობა განუყოფელია საგანმანათლებლო საქმიანობისგან, რაც დიპლომადელი განათლების სტუდენტებს და რეზიდენტებს აძლევს კონკრეტულად თანამედროვე საფუძვლად ჩამოყალიბების უნიკალურ შანსს.

უახლეს მომავალში, თსსუ-ის პირველი საუნივერსიტეტო კლინიკის თერაპიისა და კარდიოლოგიის დეპარტამენტში, იგეგმება კლინიკური არიტმოლოგიის განვითარება, რაც კიდევ უფრო გააფართოებს დეპარტამენტის კლინიკურ, აკადემიურ და სამეცნიერო პოტენციალს.

# გვაყავს მკურნა სასახური-Emergency აქ სიკვდილს ებრძვიან და ახარხებენ კიდეც...

შესვლისთანავე იგრძნობა განყოფილებისთვის შესაფერი გარემო: თეთრი-სახალათიანების სიმრავლე, რომლებიც ამერიკულ ტელესერიალ „სასწრაფოს“ გმირებისთვის დამახასიათებელი ემოციური ფესტივალისთვის და სწრაფი მოძრაობით გადაადგილებიან, ერთმანეთს ხმამაღლა უხმობენ, აფრთხილებენ, ეხმებიან: ვიღაცას უნდა უშვებო, დაიბედონ, გადაარჩინონ! და, რაც მთავარია, ამას ყველაფერს სიყვარულით აკეთებენ: ისინი ხომ ექიმები არიან... ასე საჭირო და ჭეშმარიტი პროფესიის ადამიანები!

ამედ – რეგიონებიდანაც. პაციენტები შესვლისთანავე ნაწილდებიან შესაბამის განყოფილებებში. ავადმყოფთა უმეტესობა, გადაუდებელი ამბულატორიული მომსახურების შემდეგ, უკვე განკურნებული, ბინაზე ეწერება, ნაწილი – სტაციონარში თავსდება. კლინიკა ჩართულია საყოველთაო ჯანდაცვის სახელმწიფო პროგრამაში.



რომლის ფარგლებში შესაძლებელია პაციენტებისთვის სხვადასხვა სახის უფასო სამედიცინო მომსახურების განწევა; ასევე, თანამშრომლობს კერძო სადაზღვევო კომპანიებთან.

ლურ საკითხზე და ა. შ. ერთი სიტყვით, ალბათ არსად გუნდური პრინციპით მოქმედება ისე საჭირო და მნიშვნელოვანი არ არის, როგორც ჩვენთან, რადგან აქ ყველა ორიენტირებულია მთავარზე: ადამიანის სიცოცხლის გადარჩენასა და გამოჯანმრთელებაზე. და ჩვენც ვცდილობთ ცოდნა, გამოცდილება, ენერჯია და ძალისხმევა არ დავიშუროთ ამ მიზნის მისაღწევად; ხშირად ვახერხებთ, ზოგჯერ – ვერა, თუმცა მთავარი სურვილი, პროფესიისა და ადამიანებისადმი სიყვარულია, რომელიც ყველა ჩვენგანს აერთიანებს...

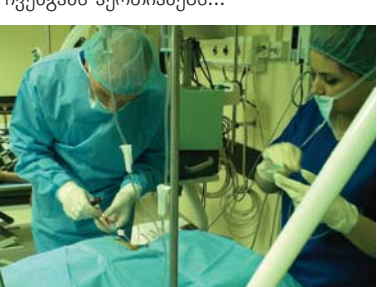

ჩვენი ახალგაზრდა რესპონდენტის პათოსი არა მხოლოდ შესაძრევი, არამედ გადადებელია. საუბრიდან ირკვევა, რომ იგი 2008 წლის ომში გამოჩენილი მხედრული მამაცობისთვის ღირსების მედლის მფლობელია. ადამიანებისადმი მისი დახმარების სურვილით ალასვე დამოკიდებულებაც თვალშისაცემი და გამოცდილია. თუმცა, საბუნდუნოდ, აქ იგი გამოიკვლია არ არის; ისინი ჩვენ გვერდით არსებობენ, ჩვენი დროის გმირები, პროფესიონალები, ვინც სიკვდილს ებრძვიან და ხშირად ახარხებენ... ალბათ ამიტომაც საუნივერსიტეტო კლინიკაში პაციენტთა დენადობა მზარდია, მედპერსონალი – მუდმივად მზადმყოფი მათ დასახმარებლად.

# მდგომარეობა რადიკალურად შეიცვალა

## ბიან აბუსაძე, თბილისის სახელმწიფო სამედიცინო უნივერსიტეტის ვიცე-რექტორი



მიზანს, არამედ რამდენიმე კლინიკაც ჩამოერთვა. აკადემიური პროცესის სრულყოფილად წარმართვისთვის, უნივერსიტეტის ხელმძღვანელობამ გამოსავალი იპოვა, რომელსაც მოქმედ კლინიკებთან მემორანდუმების გაფორმების მეშვეობით, რამაც დიდი როლი ითამაშა სასწავლო, სამეცნიერო თუ სამკურნალო პროცესის ნორმალიზაციაში ფუნქციონირებისთვის, რის გამოც მადლობელი ვართ მათი, ვინც დახმარება გავგზინა, დაუთმო საკუთარი ბაზა ჩვენს სტუდენტებს, პროფესორ-მასწავლებლებს, მაგრამ გარკვეული დაბრკოლება იყო კლინიკური დეპარტამენტების დაქსაქსავაში...

ახლა მდგომარეობა რადიკალურად შეიცვალა, პირველ საუნივერსიტეტო კლინიკაში უკვე განლაგდა და თავი ერთად მოიყარა 20-მდე კლინიკურმა დეპარტამენტმა და მიმართულებამ, რაც გააუმჯობესებს თსსუ-ის აკადემიურ პროცესს; სტუდენტებისთვის, რეზიდენტებისა და პროფესორ-მასწავლებლებისთვის შექმნილი თანამედროვე სტანდარტების შესაბამისი გარემო დღიად გადავიღებთ მათ სამეცნიერო და კლინიკურ საქმიანობას.

თბილისის სახელმწიფო სამედიცინო უნივერსიტეტისთვის უმნიშვნელოვანესია გივი უფანიას სახელობის პედიატრიის აკადემიური და პირველი საუნივერსიტეტო კლინიკების, როგორც სასწავლო, სამეცნიერო და კლინიკური ბაზების, სრულყოფილი რეორგანიზაცია. წლების მანძილზე თბილისის სახელმწიფო სამედიცინო უნივერსიტეტის მთავარი პრობლემა, სწორედ, საკუთარი ბაზების უქონლობა იყო. უდიდესი ძალისხმევით და ზრუნვის მიუხედავად, რათა სამედიცინო კადრების მომზადების ერთადერთი უქედლეს და ძირითადი კერას ჰქონოდა საკუთარი კლინიკური ბაზა, არა თუ მიაღწია



ინფორმაცია

მალბაქმოლოგიური აკარატურა მალბარისხიანი კვლავებისთვის



თბილისის სახელმწიფო სამედიცინო უნივერსიტეტის რადიოლოგიის დეპარტამენტში ფუნქციონირებს რენტგენოლოგიური, ულტრაბგერითი დიაგნოსტიკის, კომპიუტერული და მაგნიტურ-რეზონანსული

ტომოგრაფიის, ენდოსკოპიის განყოფილებები, რომლებსაც ხელმძღვანელობენ: პროფესორები **ოთარ ურუშაძე** და **ალექსანდრე მთვარაძე**, მედიცინის დოქტორები **გრიგოლ ნემსაძე** და **დავით მალალაშვილი**.

ახალი საუნივერსიტეტო კლინიკა რადიოლოგიური დიაგნოსტიკისა და მალბაქმოლოგიური სამედიცინო კვლევებისთვის აღჭურვილია საჭირო აპარატურით, რომლის გამოყენება სრული მოცულობით მიმდინარეობს.

ახალი სასიახლოვო, სასაბუნსწი, კონსულტაციის განყოფილება

ქ. სასიახლოვო პროფანსიანი სასიახლოვო

თბილისის ივანე ჯავახიშვილის ქირურგიის №2 დეპარტამენტის ურგენტული ქირურგიის მიმართულების პროფესორი, ამბულატორიულ-დიაგნოსტიკური და ტრანსფუზიოლოგიის სამსახურების უფროსი



სასწავლო, ნაწილადაა გაყოფილი: სტუდენტები აღნიშნავენ, რომ ახალი კლინიკა იძლევა თეორიული ცოდნისა და პრაქტიკული უნარ-ჩვევების შექმნის საუკეთესო პირობებს.

რაც შეეხება მკურნალობას, პაციენტთან იგი გუნდური პრინციპით მიმდინარეობს, ადგილზეა თითქმის ყველა პროფილის სპეციალისტი, კონსულტანტის ძებნა საჭირო აღარ არის. გამომდინარე აქედან, მალაღია მკურნალობის ხარისხი საუკეთესო შედეგებით.

ჩემი აზრით, ყველაზე დიდი კმაყოფილება პროფესიული თვითკმაყოფილებით მიღებული სიახლოვებია.

მრავალპროფილურ კლინიკაში წარმატებებს განაპირობებს: თსსუ-ის ძირითადი დეპარტამენტების და მიმართულებების პროფესიონალი სამედიცინო პერსონალის თავმოყრა, საუკეთესო მატერიალურ-ტექნიკური ბაზა, შენობის სანიტარულ-ჰიგიენური მდგომარეობა, თანამედროვე მალბარის ხარისხის საკვლევი აპარატურა და სხვა მრავალი...

ყოველივე ეს საუკეთესო პირობებს გვიქმნის პროფესიული და პედაგოგიური საქმიანობის წარმატებით განხორციელებისთვის.



ქვეყნისთვის ერთ-ერთი მთავარი პრიორიტეტი ჯანდაცვაა. მისასაღებელია და სასიხარულო, რომ საქართველოს მთავრობისა და თბილისის სახელმწიფო სამედიცინო უნივერსიტეტის ძალისხმევით, განხორციელდა ერთობლივი პროექტი და საქართველოში პირველი და ერთადერთი მრავალპროფილური საუნივერსიტეტო კლინიკა

ამოქმედდა. აქ ერთად მოიყარეს თავი სამედიცინო უნივერსიტეტის დეპარტამენტებმა და მიმართულებებმა, რომლებიც აქამდე სხვადასხვა კერძო კლინიკებში იყვნენ განთავსებული. სასწავლო და კლინიკური პროცესების ინტერესებიდან გამომდინარე, შენობა ორ, სამკურნალო და

ინფორმაცია

მიზანი - მთელი დაზვერვით და გუსტად

ინოვაციური, პირველი საუნივერსიტეტო კლინიკის ლაბორატორიის ხელმძღვანელი, მედიცინის დოქტორი

თბილისის სახელმწიფო სამედიცინო უნივერსიტეტის ლაბორატორია დაპროექტებულია საერთაშორისო სტანდარტების შესაბამისად. აქ წარმოდგენილია თითქმის ყველა კლინიკური კვლევისთვის საჭირო მიმართულება: ჰემატოლოგიური, ბიოქიმიური, იმუნოლოგიური, ბაქტერიოლოგიური, კოაგულაციური. მალბარის თანამედროვე აპარატურა კი საშუალებას იძლევა, კვლევები განხორციელდეს საერთაშორისო ნორმების მიხედვით.

ჩვენი ლაბორატორია ჩართულია გარე ხარისხის კონტროლის სისტემაში, რაც აუცილებელია მუშაობის

ტყვი, ყველა პირობა იმისთვის, რომ კვლევები ისეთი ხარისხით შესრულდეს, როგორც ეს უცხოეთშია.

გვაქვს ურთიერთობა უცხოეთის საუნივერსიტეტო კლინიკების ლაბორატორიებთან, რომლებთან კონსულტაციებით არაერთი კვლევა შესრულდა. სამომავლოდ იგეგმება მათთან ურთიერთობის გაღრმავება, კერძოდ: პროგრამული კვლევების წარმოება, ექიმების უცხოეთში მივლინება, მონაწილეობა საერთაშორისო შეხვედრებში ან კონფერენციებში. უახლოესი მომავლისთვის მინეველი ვარ პარიზში, კონფერენ-



ეფექტიანობის შესაფასებლად, ანუ დეტალურად ფასდება ჩატარებული კვლევების სიზუსტე. მინდა გითხრა, რომ ლაბორატორიაში ადამიანური რესურსებიც ძალიან კარგადაა წარმოდგენილი - გვაყავს მალბარული ცენტრის სამედიცინო პერსონალი - ექიმები და ლაბორანტები. რაც შეეხება დატვირთვას, იგი ალბათ უნდა გაიზარდოს. ლაბორატორია, სრული ავტომატიზებული რეჟიმით მომუშავე აპარატურით, სერიოზულ დატვირთვაზეა გათვლილი, ამა თუ იმ კვლევის სწრაფ რეჟიმში შესასრულებლად. აპარატურის გარდა, შექმნილია უნიკალური მიკროსკოპებიც. ერთი სი-

ციაზე, მონაწილეობის მისაღებად, რომელიც, კლინიკური თვალსაზრისით და ლაბორატორიისთან კორელაციაში, კოაგულაციური და ჰემატოლოგიური საკითხების განხილვას ეძღვნება. შემოდგომაზე კი გვგეგმავთ ამერიკელი პროფესორის ვიზიტს, რომელიც უსასყიდლოდ წაიკითხავს ლექციათა ციკლს, რაც, ვფიქრობ, საინტერესო იქნება როგორც ლაბორატორიის, ისე კლინიკის თანამშრომლებისთვის.

გარდა პრაქტიკული და კლინიკური საქმიანობისა, გვაქვს სამეცნიერო კვლევებში ჩართულობის და პედაგოგიური საქმიანობის სურვილიც და შესაძლებლობაც.

ინფორმაცია

გვაქვს უმაღლეს დონეზე მომსახურების შესაძლებლობა

პროფესორი დაპროექტებულია, ენდოკრინოლოგიის მიმართულების ხელმძღვანელი

ახალი საუნივერსიტეტო კლინიკის ბაზაზე განლაგებულ ენდოკრინოლოგიის მიმართულებაში მიმდინარეობს სტუდენტების მომზადება კლინიკური ენდოკრინოლოგიის მოდულის მიხედვით. მიმართულების მიმართულებების განხორციელებისთვის. სასწავლო და კლინიკური პროცესების ინტერესებიდან გამომდინარე, შენობა ორ, სამკურნალო და

ნოლოგები, რომელთა საქმიანობა განისაზღვრება პაციენტების სტაციონარული და ამბულატორიული მომსახურებით. სარეაბილიტაციო საშუალებების შემდეგ, კლინიკა აღიჭურვა თანამედროვე აპარატურით, რომლის საშუალებითაც უზრუნველყოფილია დაავადებათა

ფართო სპექტრის დიაგნოსტიკა. უახლოესი იმუნო-ფერმენტული, ჰორმონალური ლაბორატორიით ხორციელდება, პრაქტიკულად, ყველა ჰორმონის კვლევა ბიოლოგიურ სითხეებში. ეს ყველაფერი კი პაციენტების უმაღლეს დონეზე მომსახურების შესაძლებლობას გვაძლევს.



მედიცინა-განხილვა

ლიდი ხნის ოცნება აბკიხდა

პროფესორი ნიკოლოზ კინტარია, მეანობა-გინეკოლოგიის დეპარტამენტის ხელმძღვანელი

ბოლო ათწლეულების განმავლობაში ჩვენი დეპარტამენტი გადანაწილებული იყო ქალაქის სხვადასხვა კლინიკურ ბაზაზე...

ნაწილს, იგი აღჭურვილია უახლესი აპარატურით. სამედიცინო განყოფილება მთლიანად მოწყობილია ევროპული პერინატალური მოვლის პრინციპების შესატყვისად...

სასქესო ორგანოების პლასტიკური ოპერაციები და ყველა საჭირო გამოკვლევა, რაც შეიძლება პაციენტს დასჭირდეს. გვაქვს, ასევე, ანტენატალური მეთვალყურეობის სერვისი...



სამუშაოდ გამოყოფილია ცალკე ოთახები, რასაც პრინციპული მნიშვნელობა აქვს კლინიკური დისციპლინისთვის. გვაქვს, ასევე, ცალკე სალექციო აუდიტორია და სწავლებისთვის საჭირო მულაჟები...

ეძლევა ოჯახის წევრს. გინეკოლოგიური განყოფილება უახლესი ტექნოლოგიებითაა აღჭურვილი. კეთდება ლაპაროსკოპიული ოპერაციები, ჰისტეროსკოპიები, მუცელკვეთა, საშოსმხრივი ოპერაციები, ქალის

ნეონატოლოგია

ჭანმრთელი ახალშობილი,

ჭანმრთელი ექდა...



პროფესორი ხათუნა ლომოური, ნეონატოლოგიის მიმართულების ხელმძღვანელი

ნეონატოლოგია პედიატრიის ცალკე სპეციალობაა. ჯანმრთელი ახალშობილი, ჯანმრთელი ექდა, - ასეთია თანამედროვე მიდგომა პედიატრიაში. ჩვენ ყოველნაირად ვცდილობთ ადრეული ადაპტაციის პერიოდი ახალშობილისთვის კეთილსაიმედო იყოს...

რეზიდენტს კი შეუძლია ახალშობილის დაბადებისთანავე გაითავისოს მასზე ზრუნვა და მეთვალყურეობა, რისკ-ფაქტორების ადრეული იდენტიფიცირების მნიშვნელობა, რათა თავიდან იქნას აცილებული შემდგომი გართულებები.

ჩვენთან თანამედროვე აპარატურით აღჭურვილი ინტენსიური თერაპიის პალატა ყოველნაირ პირობას ქმნის ახალშობილისა და დედისთვის, სტუდენტს და

აუროლოგია

აღმოვეჩინეთ ნებისმიერი სახის უროლოგიურ დაზარალებას

პროფესორი დავით ქორჩიაშვილი, ქირურგიის №1 დეპარტამენტის უროლოგიის მიმართულების ხელმძღვანელი

ადამიანთა ჯანმრთელობის დაცვის სამსახურში ჩადგა თბილისის სახელმწიფო სამედიცინო უნივერსიტეტის პირველი საუნივერსიტეტო კლინიკა, რაც სასახარო და მისასალმებელია.

ახალ კლინიკაში უროლოგიური პროფილი გაშლილია 18 სანოზზე,

ხელოვნური რეზერვუარის შექმნით ნაწილიდან, რადიკალური პროსტატექტომია. შეგვიძლია ნებისმიერი ხარისხის და სიმძიმის უროლოგიური დაზარალების აღმოჩენა, რის საშუალებასაც ახალი კლინიკა გვაძლევს.

გრძელდება უცხოელ კოლეგებთან თანამშრომლობა, ერთობლივი ოპერაციები. ივნისის თვეში ველოდებით გერმანელ პროფესორს მიუნხენიდან... სტუდენტების, უროლო-



გის მიმართულების რეზიდენტების, უმცროსი ექიმების მონდომებას, ცოდნის დაუფლებისკენ სწრაფვას საუნივერსიტეტო კლინიკაში შექმნილი საუკეთესო გარემო უწყობს ხელს. მაღლობის მეტი რა გვეთქმის თსსუ-ის ხელმძღვანელობის მიმართ, რომლებმაც ამდენი

საოპერაციო ბლოკი აღჭურვილია უახლესი თანამედროვე ტექნიკით, რაც საშუალებას გვაძლევს ჩავატაროთ ნებისმიერი სახის ლაპაროსკოპიული და ენდოსკოპიული ოპერაცია. ჩატარებული გვაქვს 20-ზე მეტი უროლოგიური ოპერაცია, მათ შორის ისეთი, როგორცაა: რადიკალური ცისტექტომია

ნის შემდეგ დიდი რუდუნებითა და ძალისხმევით შექმნეს მრავალპროფილური საუნივერსიტეტო კლინიკა და კვლავ ერთად შეკრიბეს ქალაქის სხვადასხვა უბანში მდებარე კერძო კლინიკებში გაბნეული სამედიცინო უნივერსიტეტის დეპარტამენტების თანამშრომელთა დიდი უმრავლესობა.

ნეონატოლოგია

ახალი კლინიკა - ახალი შესაძლებლობები

პროფესორი ივანე პერუაშვილი - ნერვულ სნეულებათა პროპედევტიკის და ტოპიკური დიაგნოსტიკის მიმართულების ხელმძღვანელი

თავის დროზე, გარკვეულ რეორგანიზაციასთან დაკავშირებით, თბილისის სახელმწიფო სამედიცინო უნივერსიტეტმა არაერთი კლინიკური ბაზა დაკარგა, ბოლო დარჩენილი კი რესპუბლიკური საავადმყოფოს - მულტიდისციპლინური საუნივერსიტეტო კლინიკის დახურვა იყო. ამგვარად, მრავალი კლინიკური მიმართულება დარჩა „ღია ცის ქვეშ“.

ნერვულ სნეულებათა კათედრა ერთ-ერთი ძირძველია სამედიცინო უნივერსიტეტში. შეგახსენებთ, რომ 1918 წელს დაარსდა ქართული უნივერსიტეტი, ხოლო ორი წლის შემდეგ აქ ჩამოყალიბდა სამედიცინო ფაკულტეტის ფსიქონევროლოგიური კათედრა, პროფესორ იაკობ ამფიმოვის ხელმძღვანელობით. კათედრაზე ასისტენტად დაინიშნა სვიმონ ყიფშიძე, ხოლო ორდინატორებად - პეტრე სარაჯიშვილი, პეტრე ქავთარაძე და ნიკონ ფოფხაძე.

1930 წელს, ქართულ უნივერსიტეტს გამოეყო სამედიცინო ფაკულტეტი, რომელიც რეორგანიზებულ იქნა დამოუკიდებელ უმაღლეს სამედიცინო სასწავლებლად. უნივერსიტეტიდან გამოეყოფის შემდეგ, ნერვულ სნეულებათა კათედრას სათავეში ჩაუდგა პროფესორი სვიმონ ყიფშიძე. აღსანიშნავია, რომ წელს ჩვენი მიმართულება (ანუ კათედრა) იუბილარია - 95 წელი შეუსრულდა.

ვფიქრობ, დიდი ტრადიციების მქონე კოლექტივს, ამიერიდან მეტი შესაძლებლობა მიეცემა, თანამედროვე მოთხოვნების შესაბამისად



გამართული პედაგოგიური და კლინიკური მუშაობისთვის. ახალ საუნივერსიტეტო კლინიკაში გონივრულად არის განთავსებული სასწავლო კაბინეტები, სალექციო აუდიტორიები და მათგან განცალკევებულ, პარალელურ სივრცეში - კლინიკური განყოფილებები. სტაციონარში შესვლა მკაცრად რეგლამენტირებულია, რითაც დაცულია კლინიკის სანიტარული ნორმები. ამავე დროს, ეს დაბრკოლებას არ უქმნის სტუდენტების ავადმყოფებთან ურთიერთობას. ნევროლოგიის დეპარტამენტი აღჭურვილია ყველა აუცილებელი აპარატურით. გვაქვს ელექტროენცეფალოგრაფიის და ელექტრომიოგრაფიის კაბინეტები. მრავალი წლის შემდეგ მოგვეცა საშუალება, სასწავლო პროცესი ორგანულად შეერწყმოდა კლინიკურ საქმიანობასთან. თანდათან, ეტაპობრივად გაიზარდა ავადმყოფთა რაოდენობა. ნევროლოგიის დეპარტამენტი ერთ-ერთი ყველაზე დატვირთულია საუნივერსიტეტო კლინიკაში. ახალი სამედიცინო რეფორმის შედეგად გაიზარდა მომართვიანობა სტაციონარში, ვინაიდან გადაუდებელ ნევროლოგიურ დაავადებებს სახელმწიფო აფინანსებს.

მიუხედავად იმისა, რომ წლები მანძილზე, არცთუ სახარბიელო პირობებში, სხვა კლინიკებს ვიყავით შეფარებული „სტუმრის“ სტატუსით და საკმაოდ „ხელმოკლედ“ ვგრძნობდით თავს, მაინც არასდროს ჩავარდნილა ჩვენს მიმართულებაზე (კათედრაზე) სასწავლო პროცესი; და თუ ადრე უფრო მეტად ვიყავით გადართული თეორიული საკითხების განხილვაზე, ახლა შეგვიძლია ეს ყველაფერი სტუდენტს პრაქტიკულად ვაჩვენოთ, რათა მან შესაბამისი უნარ-ჩვევები გამოიმუშაოს. გასაკვირი არ არის, რომ უნივერსიტეტის კათედრები დაუბრუნდნენ მუშაობის ჩვეულ რიტმს, რაც წლების მანძილზე საკმაოდ წარმატებით გვექონდა აპრობირებული და დღეს აღარ გვიჭირს, ტრადიციულ რეჟიმში განვავარდით სასწავლო-პედაგოგიური, კლინიკური და სამეცნიერო მუშაობა.

მოკლედ, ახალი საუნივერსიტეტო კლინიკა შესანიშნავი დასაწყისია წარმატებული საქმიანობის უზრუნველყოფისთვის და ამ საქმეში უდიდეს დახმარებას და თანადგომას გვინებს პირველი საუნივერსიტეტო კლინიკის დირექცია.



# ნაიბუთაბის ახალი პროიზონსაბი

პროფესორი მირაბ ღვალაი, თვალის სნეულებათა მიმართულების ხელმძღვანელი



კურნალოთ პაციენტებს. თსსუ-ის პირველ საუნივერსიტეტო კლინიკაში, ოფთალმოლოგიის მიმართულებით, პაციენტთა მკურნალობა ინარჩუნებს კონსერვატიული, ლაზერული და ქირურგიული მეთოდებით. ეს დაავადებებია: გლაუკომა, რქოვანას დაზიანებები, კატარაქტა, დიაბეტური ოფთალ-

ზე ბევრ პაციენტს შესაძლებლობა მიეცა ჩაიტაროს მისთვის აუცილებელი, მაგრამ საკმაოდ ძვირადღირებული ოპერაცია. დეპარტამენტის ყველა თანამშრომელი ჩართულია სხვადასხვა პროფილის ოფთალმოლოგიურ სამსახურში, რათა ყველა პათოლოგიის პაციენტს გაეწიოს სათანადო მაღალკვალიფიციური სამედიცინო დახმარება.

სრულყოფილ ექიმებად ჩამოყალიბებისთვის. რეზიდენტები სწორად მონაწილეობენ უფასო სამედიცინო გამოკვლევებში („სამედიცინო გაზეთი“, №4 (282), 2015წ.). ახლახან მათ მოიარეს აჭარის მაღალმთიანი რეგიონი და გასინჯეს ათასზე მეტი პაციენტი. აღსანიშნავია, რომ თსსუ თავის რეზიდენტებს საკმაოდ ხშირად ავგავსის უცხოეთში მონოთემატურ კურსებზე ცოდნის ასამაღლებლად, დაბრუნების შემდეგ კი ისინი საინტერესო მასალებით ანგარიშს წარმოადგენენ დეპარტამენტში და მიღებულ ცოდნას ნერგავენ კლინიკურ პრაქტიკაში. კერძოდ, ჩვენი რეზიდენტი **ნინო ჯანაყაშვილი** ორი თვით გაიგზავნა ლონდონის მურფოლდის თვალის კლინიკაში, სადაც ძალიან მნიშვნელოვანი და ნაყოფიერი მუშაობა ჩაატარა. ამა წლის ნოემბერში ჩვენი სამი რეზიდენტი შავი ზღვის ოფთალმოლოგთა საერთაშორისო კონფერენციაზე ორიგინალური სამედიცინო მოხსენებებით წარდგება.

ტრადიციისამებრ, თითქმის საუკუნეა თბილისის სახელმწიფო სამედიცინო უნივერსიტეტში თავს იყრის საქართველოს საუკეთესო სამედიცინო კადრი როგორც პედაგოგების, ისე სამედიცინო და კლინიკისტების სახით.

გულსატკენია, რომ საქართველოს რეალობიდან გამომდინარე, ბოლო 15 წლის მანძილზე თსსუ ძირითადი კლინიკური ბაზების გარეშე დარჩა. ამიტომაც სასიხარულოა, რომ ახალ საუნივერსიტეტო კლინიკაში სამედიცინო უნივერსიტეტის კლინიკური დეპარტამენტების ექიმთა საუკეთესო ბირთვმა ისევ მოიყარა თავი.

აღსანიშნავია, რომ როგორც დასავლეთ ევროპის წამყვან ქვეყნებში, ასევე, ამერიკის შეერთებულ შტატებში და კანადაში, ყველა კერძო კლინიკის წამყვანი ექიმი მისწრაფის გახდეს თავისი რეგიონის სამედიცინო უნივერსიტეტის თანამშრომელი, სწორედ პრესტიჟის გამო. ვიმედოვნებ, იგივე ტენდენცია გავრცელდება ჩვენს ქვეყანაში.

თბილისის სახელმწიფო სამედიცინო უნივერსიტეტის ადმინისტრაციამ მნიშვნელოვანი სარემონტო სა-



მუშაობები ჩაატარა ახალი კლინიკის ასამოქმედებლად. შეიძინა საკმაოდ ძვირადღირებული თანამედროვე სამედიცინო აპარატურა, რაც მეცნიერული კვლევის, დიაგნოსტიკის და მკურნალობის საშუალებას აძლევს თსსუ-ის დეპარტამენტებსა და მიმართულებების თანამშრომლებს. უნივერსიტეტის ხელმძღვანელობამ საუკეთესო სამუშაო პირობები შეგიქმნა იმისთვის, რომ ჩვენი ცოდნა და გამოცდილება შევუსაბამოთ არსებულ თანამედროვე პირობებს – მოვამზადოთ მაღალკვალიფიციური კადრები და სათანადო დონეზე ვუმ-



მოლოგია, თვალის სხვადასხვა ინფექციური და ალერგიული დაავადებები. აღსანიშნავია სახელმწიფო საყოველთაო დაზღვევის სიკეთე ჩვენი მოსახლეობის მიმართ. მათი თანდაფინანსების საფუძველ-

ზე ინგლისურენოვანი სექტორები. დეპარტამენტში ფუნქციონირებს სტუდენტთა სამეცნიერო წრე. რეზიდენტებთან საქმიანობისას ყველა თანამშრომელი თავის ცოდნას და გამოცდილებას უზიარებს მათ

ფართო ცნებაა და მოიცავს ალდგენითი თერაპიის სხვადასხვა მეთოდს. როდესაც დეპარტამენტის ფუნქციონირება იგეგმებოდა, ჩვენ უნდა შეგვეჩინა რეაბილიტაციის ისეთი მეთოდები და შესაბამისად ისეთი აპარატურა, რომელიც მნიშვნელოვანი და აუცილებელი იქნებოდა მულტიპროფილური საავადმყოფოს პირობებში

დაავადების ძირითად ქირურგიულ და თერაპიულ მკურნალობასთან ერთად, მნიშვნელოვან როლს ასრულებს რეაბილიტაციური მეთოდების დროული და ეფექტური შერჩევა.

სამედიცინო რეაბილიტაციის მიმართულება და დეპარტამენტი, მისი ყველა თანამშრომელი მუდმივად ვართ ჩვენს დარგში არსებული სიახლეების ძიების პროცესში, ვიღებთ მონაწილეობას სხვადასხვა ფორუმსა და სამეცნიერო კონფერენციაში როგორც ქვეყნის შიგნით, ისე მის ფარგლებს გარეთ; თანამშრომლები მონაწილეობენ საქართველოს და აღმოსავლეთ ევროპის რეგიონული ანტიდოპინგური სააგენტოების საქმიანობაში. ყოველივე ზემოთ აღნიშნული კი განაპირობებს სტუდენტებისთვის სასწავლო პროცესის სრულყოფას და ხელს უწყობს პრაქტიკული, კლინიკური უნარ-ჩვევების გამოუმუშავებას, პაციენტებისათვის კი უზრუნველყოფს მკურნალობის მაღალ ხარისხს.

დასასრულ, მინდა აღვნიშნო, რომ მომავალში სამედიცინო უნივერსიტეტის და საუნივერსიტეტო კლინიკის ხელმძღვანელებს დაგეგმილი აქვთ კლინიკის გაფართოება. მინდა ვისარგებლო შემთხვევით და მაღლიერება გამოვხატო მათ მიმართ, ვინც გააძვირებს სამედიცინო რეაბილიტაციის დეპარტამენტის განთავსება კლინიკის ახალ, მშენებარე კორპუსში, სადაც თავიდანვე იქნება გათვალისწინებული სამედიცინო რეაბილიტაციისთვის მონოდეპარტამენტები და მოთხოვნები, რაც განაპირობებს დარგის კიდევ უფრო წარმატებულად ფუნქციონირებას.

## სამედიცინო რეაბილიტაციის საზღვარი

# ბილნაუდიან პარსკაქსიზაბისკან

პროფესორი ნაირა ჭაბაშვილი, კლინიკურ მეცნიერებათა დეპარტამენტის სამედიცინო რეაბილიტაციისა და სპორტული მედიცინის მიმართულების ხელმძღვანელი

სამედიცინო რეაბილიტაციისა და სპორტული მედიცინის მიმართულებას დიდი ტრადიციები გააჩნია. მიმართულებებში, ამჟამინდელი ფორმით ჩამოყალიბებამდე, არაერთი ცვლილება განიცადა. კათედრის პირველი გამგე იყო პროფესორი **გიორგი მღებრიშვილი**, შემდეგ, 1968 წლიდან კი, კათედრას ხელმძღვანელობდა პროფესორი **რომანოზ სვანიშვილი**. 1995 წლიდან კათედრას ეწოდა სამედიცინო რეაბილიტაციისა და სპორტული მედიცინის ჯერ კათედრა, შემდეგ მიმართულება, რომელიც გაერთიანდა კლინიკურ მეცნიერებათა დეპარტამენტში.

რესპუბლიკურ საავადმყოფოში, კლინიკური ბაზის გაუქმება, კათედრამ განსაკუთრებულად მტკივნეულად განიცადა, დაახლოებით ათი წლის მანძილზე კათედრას უწევდა მუდმივად გადაადგილება ხელშეკრულებებით, დროებითი მუშაობის სტატუსით, თანამშრომლობა სხვადასხვა კლინიკასა და სპორტული მედიცინის ცენტრთან, რათა ხელი არ შემლოდა სასწავლო პროცესს. მიუხედავად ასეთი მძიმე სამუშაო პირობებისა, კათედრის თანამშრომელთა დიდი ძალისხმევით შედეგად ყველა პირობა იყო შექმნილი სასწავლო პროცესისთვის, რაც ჩვენთან არასოდეს ჩაშლილა.

საბედნიეროდ, ყოველივე ზემოაღნიშნული წარსულს ჩაბარდა. სადღეისოდ სამედიცინო უნივერსიტეტის ხელმძღვანელობამ დიდი ძალისხმევით შეძლო უნივერსიტეტისთვის მოეპოვებინა და დაეფუნქციონა ახალი კლინიკური ბაზა. უმოკლეს დროში საუნივერსიტეტო

კლინიკაში გარემონტდა და შეიქმნა მაღალი დონის ინფრასტრუქტურა, დეპარტამენტები აღიჭურვა თანამედროვე, უახლესი მაღალი დონის ტექნოლოგიებით, აპარატურით, ლაბორატორიებით. კლინიკაში განთავსდა და თავი მოიყარა კლინიკური დეპარტამენტის უმრავლესობამ შესაბამისი პროფესიონალი ინტელექ-

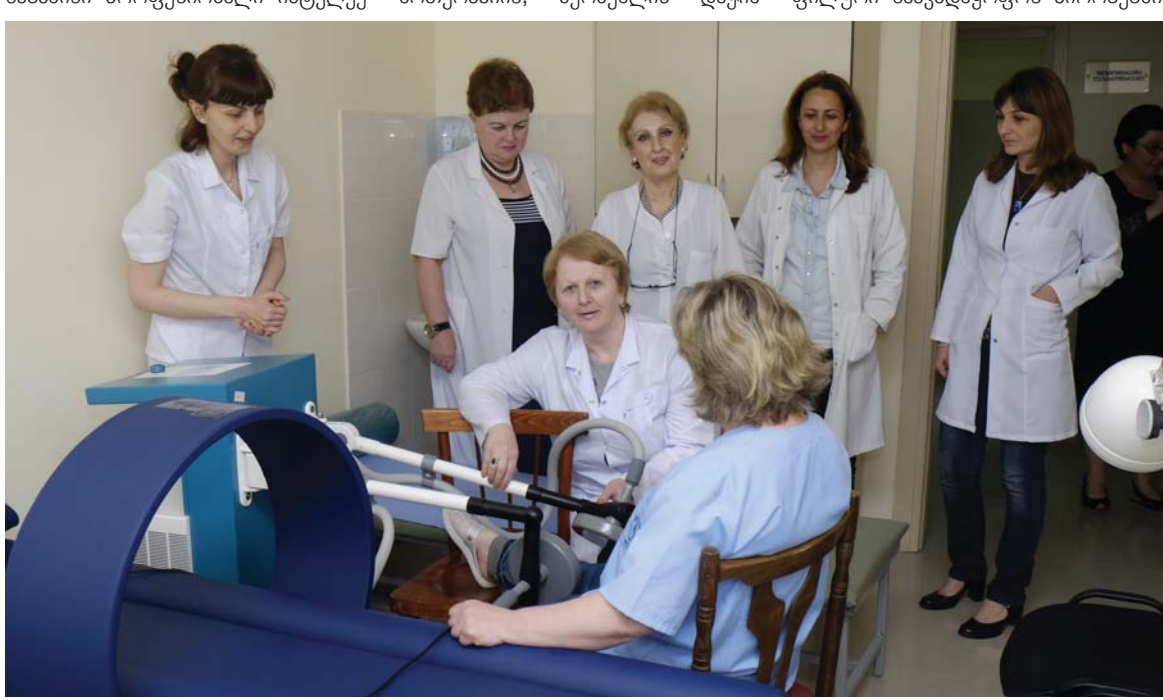

ტუალური რესურსით. მოკლედ რომ მოგახსენოთ, სამედიცინო უნივერსიტეტმა დააფუნქცია ახალი, პირველი საუნივერსიტეტო კლინიკა სრულიად ახალი ინფრასტრუქტურით, ახალი ტექნოლოგიებით და ახალი თანამედროვე მენეჯმენტით, რომელმაც

ოფიციალურად დაიწყო ფუნქციონირება აპრილის თვიდან. სამედიცინო რეაბილიტაციისა და სპორტული მედიცინის დეპარტამენტში ფუნქციონირებს კინეზოთერაპიის დარბაზი, მასაჟის, ფიზოთერაპიის, ლაზეროთერაპიის, რეფლექსოთერაპიის, პუვანოთერაპიის, პიდროკოლონოთერაპიის, ხერხემლის დეჭიმ-

ვის, პრესოთერაპიის კაბინეტები. თითოეული კაბინეტი აღჭურვილია თანამედროვე მაღალტექნოლოგიური აპარატურით, კინეზოთერაპიის დარბაზით — მრავალფუნქციური სავარჯიშო ტრენაჟორებით. მოგეხსენებათ, რეაბილიტაცია

სხვადასხვა დაავადების მქონე პაციენტთა ალდგენითი მკურნალობისთვის როგორც სტაციონარში, ისე — ამბულატორიულ პირობებში. სტაციონარში ავადმყოფის დაყოვნების ხანგრძლივობის და საწოდების რაოდენობის შემცირებაში,

სხვადასხვა დაავადების მქონე პაციენტთა ალდგენითი მკურნალობისთვის როგორც სტაციონარში, ისე — ამბულატორიულ პირობებში.

სტაციონარში ავადმყოფის დაყოვნების ხანგრძლივობის და საწოდების რაოდენობის შემცირებაში, სხვადასხვა დაავადების მქონე პაციენტთა ალდგენითი მკურნალობისთვის როგორც სტაციონარში, ისე — ამბულატორიულ პირობებში.



ანესთეზიოლოგია-რეანიმაციოლოგია

დიდი გზის დასაწყისი



სამსონ (ტატო) ქაჯანია, ანესთეზიოლოგიისა და რეანიმაციოლოგიის მიმართულების ხელმძღვანელი, მედიცინის აკადემიური დოქტორი

იყო პერიოდი, როცა თბილისის სახელმწიფო სამედიცინო უნივერსიტეტმა დაკარგა გარკვეული მატერიალური ქონება, ბაზა. ახლა კი დადგა დრო ჩვენი უნივერსიტეტის რეაბილიტაციისა. საუნივერსიტეტო კლინიკის ეს შენობა და ინფრასტრუქტურა ამის ნათელი მაგალითია.

ჩვენი საუნივერსიტეტო კლინიკა თანამედროვე დონის აპარატურით და მაღალი ინფრასტრუქტურული მოთხოვნების შესაბამისად აღჭურვილი დაწესებულებაა, სადაც თავმოყრილია სამედიცინო უნივერსიტეტის დეპარტამენტთა დიდი ნაწილი თავის ინტელექტუალური რესურსით. თამამად ვიტყვი, რომ ჩვენთანაა ქართული სამედიცინო აზროვნების ელიტა, რომელსაც აქვს შესაბამისი ინფრასტრუქტურული უზრუნველყოფა და სათანადო, მაღალი დონის აპარატურული აღჭურვა. ასე რომ, კლინიკაში წარმატებით მიმდინარეობს პაციენტის მკურნალობა და, პარალელურად, სასწავლო პროცესიც, რისი დიდი იმედი გვაქვს; ყოველ შემთხვევაში, შექმნილია პირობები სრული სერვისის მისაღებად - სტუდენტებისთვის განათლების და პრაქტიკული ჩვენების

გამომუშავების მიმართულებით, პაციენტებისთვის - მაღალტექნოლოგიური მკურნალობის თვალსაზრისით. ყველა ახალ საქმეს კი სჭირდება გარკვეული დრო ბაზარზე საკუთარი ნიშის დასაკავებლად და სახელის მოსახვეჭად. იმედი გვაქვს, რომ მიმდინარე წლის ზაფხულში კლინიკა უფრო დაიტივითება, თუმცა, ჩვენს განყოფილებაში ყველა რეანიმაციული საწარმოო დატვირთულია სხვადასხვა პროფილის მიმე პაციენტებით.

დაღზე მნიშვნელოვანია იმ ფაქტის აღნიშვნაც, რომ მალე ჩვენს განყოფილებას შეემატება თანამედროვე ტიპის გერმანული წარმოების „ჰეონოს“ ფირმის აპარატი, რომელიც გათვლილია ქრონიკული ტკივილის სინდრომზე, ანუ იმ ტკივილის მკურნალობაზე, რომელიც ოპერაცია არ სჭირდება და ვერც უშველის, კერძოდ, ონკოლოგიური, ასევე, ხერხემალი დაავადებების დროს, როცა პაციენტი ქრონიკული ტკივილით იტანჯება. უშუალოდ მიმართავდნენ, რომელიც მაქსიმალური ეფექტურობით არ გამოირჩევა. ბოლო პერიოდში კი ჩვენთანაც დაინერგა პერი-

ფერიული ადგილობრივი გაუტიკივარების არაერთი მეთოდი, როდესაც ანესთეტიკი, ანუ პრეპარატი, რომელმაც ტკივილის კუპირება უნდა გამოიწვიოს, მიტანილია უშუალოდ იმ ნერვთან, რომელიც პასუხისმგებელია კონკრეტული უბნიდან ტკივილის აღქმაზე, ან იმ ნერვულ წნულთან, სადაც ასეთი ნერვები იყრის თავს. ეს ყველაფერი შეიძლება განხორციელდეს ორი გზით: ერთი - ბრმად, ანუ როდესაც სპეციალისტმა კარგად იცის ადამიანის ტოპოგრაფიული ანატომია და მეორე - ვიზუალური ტექნიკის გამოყენებით, ანუ ექსკოპიით, რენტგენო-დაიგნოსტიკური კვლევით ან კომპიუტერული ტომოგრაფიის მუშევრებით. ბოლო პერიოდში არჩევანი ექსკოპიის სასარგებლოდ კეთდება, რადგანაც ბაზარზე კარგი ვიზუალიზაციის ექსკოპები გამოჩნდა, რომელთა მუშევრებით შესაძლებელია იმის დახაზვა თუ სად და როგორ გადის ქსოვილებში ნემსი. ვიზუალიზაციისთვის საჭიროა სპეციალური - გრძელი და განსაკუთრებული ტექნოლოგიით დამუშავებული ძვირადღირებული ნემსები. კომპანია „ეზონომ“ მიაგნო ახალ ტექნოლოგიას - როგორ გახადოს უბრალო

ონკოლოგია-ქირურგია

მიზანი - მაღალტექნოლოგიური ორთოპედიული სამსახური

გიორგი მგზავია, ორთოპედია-ტრავმატოლოგიის მიმართულების ხელმძღვანელი

საქართველოს სამედიცინო საზოგადოება დიდი ხანია ელოდა საუნივერსიტეტო კლინიკის გახსნას. წლების მანძილზე სამედიცინო უნივერსიტეტის კათედრები, ამჟამად დეპარტამენტები/მიმართულებები, დაქაქსული იყო სხვადასხვა კლინიკაში, ბაზები - ქალაქის ამა თუ იმ უბანში. იმ ფაქტმა, რომ შეიქმნა კლინიკა და ექიმების ელიტარული ნაწილი შეიკრიბა ჩვენი სახელოვანი უნივერსიტეტის კლინიკის კედლებში, აღმაფრთოვანა. მოხარული ვარ, რომ უნივერსიტეტისა და კლინიკის მესვეურებმა გამოიქცადა ნდობა და ამირჩიეს ორთოპედია-ტრავმატოლოგიის მიმართულების ხელმძღვანელად.

ამ სიახლეებს და არაფრით ჩამოვუვარდებით უცხოელ კოლეგებს. ჩვენი განყოფილების კოლექტივი ამჟამად იმით, რომ უნივერსიტეტის კურსდამთავრებულნი ვართ, რომლებიც ქვეყნის ძნელბედობის ფაშს, ცოდნის გასაღრმავებლად, ევროპის სხვადასხვა მონინავე კლინიკას მივამურეთ. ახლა კი ჩვენი უნივერსიტეტის სტუდენტებს შესაძლებლობა აქვთ, შეიძინონ ის პრაქტიკული უნარ-ჩვევები, რომლის გარეშეც კლინიკური აზროვნების ჩამოყალიბება შეიძლება. კლინიკა სრულად არის აღჭურვილი და ადაპტირებულია სასწავლო პროცესზე, რის გამოც მაღლობის ღირსია ყველა ის ადამიანი, ვინც ამ იდეის განხორციელებას ხელი შეუწყო.

ლაქებებს, არამედ - ქვეყნის მოსახლეობას. ხორციელდება უმნიშვნელოვანესი პროექტები: მალე დეპარტამენტი აღიჭურვება ბოლო მოდელის - arhrex synergy HD3 ართროსკოპით. სახსრის ყველა დივიდის განხორციელებას მსხვილი და წვრილი სახსრების ვიდეოქირურგიის სრული სექტორი. შესაძლებელი იქნება აპარატის ქსელში გაშვება, რასაც სტუდენტები სპეციალური აპარატურით ადევნებენ თვალს; სკაიპის საშუალებით ექნებათ პირდაპირი კონტაქტი ოპერატორთან. ოპერაცია გახდება ინტერაქტიული. უცხოეთში ნანახის შემდეგ დიდი სურვილი მქონდა ეს ყველაფერი ჩვენთანაც განხორციელებულიყო; ასევე, ჩატარდება ურთულესი რეკონსტრუქციული ოპერაციები საყრდენ-მამოძრავებელ სისტემაზე, რაც დღესდღეობით განსაკუთრებით აქტუალურია სპორტულ

ორთოპედიაში. ხშირად ჩვენს სპორტსმენებს, აპარატურის არქონის გამო, საზღვარგარეთ მკურნალობა უხდებათ, ახლა კი მათ შეუძლიათ ჩვენი იმედი უკონდით - ძალიან მალე ეს შესაძლებელი ჩვენს კლინიკაშიც იქნება. ცალკე მინდა აღვნიშნო მსხვილი სახსრების: მენჯ-ბარძაყის, მუხლის, მხრის, იდაყვის და კოჭ-წვივის ენდოპროთეზირების შესახებ, რაც, ასევე, შესაძლებელი იქნება ჩვენთან თანამედროვე გერმანული და შვეიცარიის წარმოების პროტეზებით.

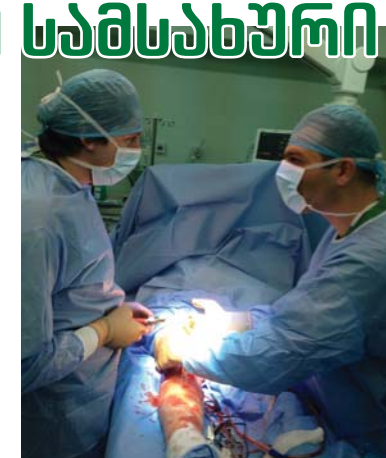

ლექციები ენობრივი ბარიერის გარეშე. კლინიკის ადმინისტრაცია ორიენტირებულია თანამედროვე მაღალტექნოლოგიური ორთოპედიული სამსახურის შექმნაზე, რაც ჩვენთვის ძალიან მნიშვნელოვანია და ვეცდებით მაქსიმალური გავაკეთოთ ამ თვალსაზრისით.

დღესდღეობით ორთოპედიის დარგში განსაკუთრებული მიღწევებია. თამამად შეიძლება განვაცხადო, რომ ჩვენ კვალდაკვალ მივყვებით

კლინიკის ორთოპედია-ტრავმატოლოგიის მიმართულება მოემსახურება არა მხოლოდ ჩვენს თანამოქალაქეებს, არამედ - ქვეყნის მოსახლეობას. ხორციელდება უმნიშვნელოვანესი პროექტები: მალე დეპარტამენტი აღიჭურვება ბოლო მოდელის - arhrex synergy HD3 ართროსკოპით. სახსრის ყველა დივიდის განხორციელებას მსხვილი და წვრილი სახსრების ვიდეოქირურგიის სრული სექტორი. შესაძლებელი იქნება აპარატის ქსელში გაშვება, რასაც სტუდენტები სპეციალური აპარატურით ადევნებენ თვალს; სკაიპის საშუალებით ექნებათ პირდაპირი კონტაქტი ოპერატორთან. ოპერაცია გახდება ინტერაქტიული. უცხოეთში ნანახის შემდეგ დიდი სურვილი მქონდა ეს ყველაფერი ჩვენთანაც განხორციელებულიყო; ასევე, ჩატარდება ურთულესი რეკონსტრუქციული ოპერაციები საყრდენ-მამოძრავებელ სისტემაზე, რაც დღესდღეობით განსაკუთრებით აქტუალურია სპორტულ

საქმიანობა უფრო ენობრივი და პროფესიული



პროფესორი გელა სულაბერიძე, ფიზიკური მედიცინისა და რეაბილიტაციის ფაკულტეტის ზოგადი თერაპიის მიმართულების ხელმძღვანელი

თსუ-ის ფიზიკური მედიცინისა და რეაბილიტაციის ფაკულტეტის კლინიკურ მეცნიერებათა დეპარტამენტის ზოგადი თერაპიის მიმართულებაზე, დიპლომამდელი განათლების ფარგლებში, ფიზიკური მედიცინის და რეაბილიტაციის, საზოგადოებრივი ჯანდაცვის და მენეჯმენტის და სტომატოლოგიის

ფაკულტეტების სტუდენტები და აგნოსტიკის საფუძვლების, ზოგადი თერაპიისა და შინაგანი სნეულებების კურსებს გადიან. ახალი საუნივერსიტეტო კლინიკის გახსნის შემდეგ პირობები მკვეთრად გაუმჯობესდა, სასწავლო პროცესი უფრო დინამიური და პროდუქტიული გახდა. შესაძლებელია

ბლობა მოგვეცა წარმატებით განხორციელოთ დიპლომის შემდგომი განათლების, რეზიდენტურისა და დოქტორანტურის პროგრამები შინაგან სნეულებასა და გასტროენტეროლოგიაში.

ზოგადი თერაპიის მიმართულების თანამშრომლები მონაწილეობენ კლინიკის სამკურნალო საქმიანობაში, ყველა განყოფილებაში ატარებენ თერაპიულ და გასტროენტეროლოგიის კონსულტაციებს, იღებენ ამბულატორიულ პაციენტებს.

კლინიკის ბაზაზე რუსთაველის სახელობის სამეცნიერო ფონდის კონკურსში გამარჯვებული ორნოლიანი პროექტის - „კვების რაციონში მცენარეული ბოჭკოვ-

ბის დეფიციტის შეფასება და მისი შევსების ეფექტი ყაბზობის დროს“ - განხორციელება ფარმაკოთერაპიის მიმართულების თანამშრომლებთან ერთად სულ ახლახან დაიწყო. ასევე, ჩამდებდება საქართველოს ინოვაციების და ტექნოლოგიების სააგენტოს, ტექნოლოგიური ინოვაციური პროგრამის (TIP) გრანტი: „მცენარეული ბოჭკოებით მდიდარი საკვები პროდუქტების წარმოების ტექნოლოგიური პროცესის გაუმჯობესება და კონკურენტუნარიანი მზა ფორმების შემუშავება“.

მიმართულების თანამშრომლების მიერ მონოდედებულია ინოვაცია - „საჭმლის მონელების და ნივთიერებათა ცვლის და მასთან დაკავშირებული პათოლოგი-

ური მდგომარეობის პრევენციისა და მკურნალობის მეთოდი და საკვები პროდუქტები მის საფუძველზე“. პატენტები, საქართველოს გარდა, დაცულია აშშ-ში, რუსეთში, უკრაინაში, ყაზახეთსა და სომხეთში. დაპატენტების შემდგომი ეტაპი, ბუნებრივია, ინოვაციის პრაქტიკაში დანერგვა და დეტალური მეცნიერული შესწავლაა. ამ მიმართებით, ერთობლივი სამეცნიერო ნაშრომების შესასრულებლად მუშაობა მიმდინარეობს როგორც ჩვენი უნივერსიტეტის, ისე ზემოაღნიშნული ქვეყნების მეცნიერებთან, რომლის განსახორციელებელ ბაზად თბილისის სახელმწიფო სამედიცინო უნივერსიტეტის პირველი საუნივერსიტეტო კლინიკა მოიაზრება.

ახალი კლინიკა - წარმატებების სანიღარი

პროფესორი ალექსანდრე ძისტაშვილი, შინაგანი მედიცინის №2 დეპარტამენტის შინაგან სნეულებათა მიმართულების ხელმძღვანელი

თბილისის სახელმწიფო სამედიცინო უნივერსიტეტის მრავალპროფილიან საუნივერსიტეტო კლინიკაში ჩვენთვის, თანამშრომლებისთვის, იდეალური სამუშაო პირობებია შექმნილი, სადაც წარმატებით შეგვიძლია განვახორციელოთ სამკურნალო, სას-

წავლო, სამეცნიერო საქმიანობა. ოცდლიან კურაციას ჩვენს დეპარტამენტში (გასტროენტეროლოგია, ნეფროლოგია, რევმატოლოგია) მედიცინის ფაკულტეტის მესხეთე კურსის ქართული და უცხოურენოვანი ფაკულტეტის სტუდენტები გადიან.

გასულ წლებთან შედარებით ამაღლდა სტუდენტთა ცოდნის დონე და დაინტერესება. ბევრი მათგანი აქ მუშაობს კიდევ. განახლება დეპარტამენტში არსებული სტუდენტთა სამეცნიერო წრის საქმიანობა, მივიღებთ რეზიდენტებსაც.

თერაპია, როგორც მედიცინის ერთ-ერთი ძირითადი დარგი, პაციენტის ჯანმრთელობის მდგომარეობის ერთგვარი გზამკვლევაა, იგი განსაზღვრავს პაციენტის მკურნალობის შემდგომ ეტაპებს - რჩება იგი თერაპევტთან თუ საჭიროებისამებრ გაი-

ზავდება სხვა პროფილის ექიმთან. თსუ-ის პირველი საუნივერსიტეტო კლინიკის ამოქმედება მნიშვნელოვანია არა მარტო მოსახლეობისთვის, არამედ სტუდენტების, რეზიდენტების და თითოეული ჩვენგანის მომავალი წარმატებული საქმიანობისთვის.



ოქონის უნივერსიტეტი

მადე უფრო დატვირთული ბრაფიკით  
ჰიმუზავებით



პროფესორი მიხეილ ჯაში, ელ-ყურ-ცხვირის სნეულებათა მიმართულების ხელმძღვანელი

უპირველესად უნდა აღინიშნოს, რომ კლინიკის გახსნა უმნიშვნელოვანესი ფაქტია როგორც სტუდენტებისთვის კლინიკური ბაზის არსებობის, ისე მოსახლეობისთვის მეტად საჭირო და მაღალი დონის სამედიცინო მომსახურების თვალსაზრისით. უახლესი ტექნოლოგიები, საუკეთესო აპარატურა, თანამედროვე კლინიკური ლაბორატორია, რა თქმა უნდა, ძალიან მნიშვნელოვანია, თუმცა, მთავარი

ის სამედიცინო პერსონალია, რომელიც ამ კლინიკაშია თავმოყრილი – სხვადასხვა დარგის ნამყვანი და აღიარებული სპეციალისტები. დეპარტამენტი ამბულატორიულად საკმაოდ დატვირთულია, გვყავს სტაციონარული პაციენტებიც და ვინაიდან მათი რაოდენობა მზარდია, მალე კიდევ უფრო დატვირთული გრაფიკით ვიმუშავებთ. თავისთავად ნოვაცია და მნიშვნელოვანი ფაქტია, რომ კლინიკაში

სტუდენტებისთვის განკუთვნილ კეთილმოწყობილ სასწავლო-საღიუმე აუდიტორიებთან ერთად განთავსებულია კლინიკური ნაწილიც; ზოგადად – სასწავლო, კლინიკური და სამეცნიერო მუშაობის შერწყმა მნიშვნელოვანდ წინგადაგმული ნაბიჯია, რაც ზრდის სტუდენტების მოტივაციას და აუცილებელი პირობაა როგორც მათი, ისე რეზიდენტების (რომლებიც მალე, სარეზიდენტო პროგრამების ამოქმედებისთანავე, შემოგვიერთდებიან) მაღალკვალიფიციურ სპეციალისტებად ჩამოყალიბებისთვის. საუნივერსიტეტო კლინიკის არსებობის მიზანიც და საუკეთესო გამართლებაც სწორედ ეს არის.

უნდა ითქვას ჩვენი ტრადიციული ურთიერთობების შესახებაც უცხოელ კოლეგებთან, რაშიც დიდა თსსუ-ის ელ-ყურ-ცხვირის სნეულებათა დეპარტამენტის ხელმძღვანელის, პროფესორ შოთა ჯაფარიძის, წვლილი. ეს კონტაქტები გრძელდება, გაგრძელდება და კიდევ უფრო გაღრმავდება მომავალში, რაც აუცილებელი და მნიშვნელოვანია დეპარტამენტის წარმატებული საქმიანობის თვალსაზრისით.

ყბ-სახის ქირურგია

... ავმალდი პაციენტის  
თვალში ...

ზაზა მაჭავარიანი, ყბ-სახის მიმართულების ხელმძღვანელი



აქ მოღვაწეობის 40 წელს ვითვლი... 1976 წელს კლინიკურ ორდინატორად დაიწყო მუშაობა.

გაუსაძლის პერიოდში მინევდა პროფესიული მოვალეობის შესრულება. როცა ეს კორპუსი თბილისის სახელმწიფო სამედიცინო უნივერსიტეტს გადაეცა და დაიწყო მისი ძირითადი რეკონსტრუქცია, ხოლო შენობა, სადაც ვენეოლით საქმიანობას, დევნილებმა დაიკავეს, მთელი შემადგენლობით გადავიდით ქ. თბილისის ალ. ალადაშვილის სახელობის კლინიკურ საავადმყოფოში.

პირველ საუნივერსიტეტო კლინიკაში ყველაფერი შესანიშნავი და იდეალურია: ახალი საოპერაციოები, კომფორტული პალატები, თანამედროვე სამედიცინო აპარატურა, შესატყვისი მედიკამენტები... გულს მოუხარია, სტიმულით აღსავსე ვარ... ჩემს პროფესიულ საქმიანობაში რადიკალური შემოღობვებია...

განყოფილება ალტურვილია თანამედროვე რენტგენოლოგიური გამოკვლევების საშუალებებით, კომპიუტერებით, ანუ, რაც გვჭირდება, ყველაფერია, სრული კომფორტია,

ისეთი, რომელზეც ვერ ვიოცნებები ამ რამდენიმე წლის წინ. გავთავისუფლდი იმ უხერხულობისგან, რაც პაციენტთან მექმნებოდა. ავმალდი ავადმყოფის თვალში...

გმუშაობთ ადმინისტრაციასთან შეთანხმებით, მეგობრულად და ერთად ვიღვნივთ კლინიკის განვითარებისთვის.

დიდი მადლობა თბილისის სახელმწიფო სამედიცინო უნივერსიტეტის რექტორს, პროფესორ ზურაბ ვადაჭკორიას, კანცლერს, ბატონ ზურაბ ორჯონიკიძეს, ჩვენი კლინიკის ხელმძღვანელობას და თითოეულ მათგანს, ვინც თავდაუზოგავი გარჯით შეგვიქმნა ასეთი საოცნებო საშუაო პირობები.

ახლა ჯერი ჩვენზეა – მაღალ-პროფესიული, უანგარო ღვაწლით ავამალლოთ კლინიკის ავტორიტეტი.

პროექტოლოგია

სრულყოფილი პლაგოგიური და კლინიკური საქმიანობისთვის

პროფესორი თეიმურაზ აბულაძე, ქირურგიის დეპარტამენტის პროქტოლოგიის მიმართულების ხელმძღვანელი

წლების მანძილზე სწორედ ამ ბაზაზე მიხდებოდა პროფესიული საქმიანობა, ჯერ ქალაქის VIII, შემდეგ – IV და დღეს – თბილისის სახელმწიფო სამედიცინო უნივერსიტეტის პირველ კლინიკაში. ასე რომ, ჩემთვის განსაკუთრებით სასიამოვნოა აქ დაბრუნება.

უნდა ითქვას, რომ საუნივერსიტეტო კლინიკური ბაზის რეაბილიტაცია წარმატებულად განხორციელდა, რამეთუ ყველა ძირითადი

რგოლი – ამბულატორიულ-დიაგნოსტიკური სერვისიდან საოპერაციო ბლოკამდე – სრულად პასუხობს თანამედროვე კლინიკური ბაზის მოთხოვნებს. გამოყოფილი საოპერაციო ბლოკს თავისი ალტურვილობით: ინსტრუმენტებით, აპარატურით, სადაც ყველა პირობაა შექმნილი ურთულესი ქირურგიული მანიპულაციების წარმართვისთვის.

აღსანიშნავია სასწავლო ოთახების, აუდიტორიების მოხერხებული

განლაგება, სადაც პერმანენტულად მიმდინარეობს სასწავლო პროცესი. ჩვენი საგანი არჩევითია და, ძირითადად, მეექვსეკურსელებთან გვიხდება მუშაობა. შესამჩნევია ბევრი მათგანის დაინტერესება სხვადასხვა პრობლემურ საკითხთან დაკავშირებით. მისაღებია მათი სურვილი და მონაწილეობა კლინიკური უნარ-ჩვევების ათვისების თვალსაზრისით: პაციენტთან ინტერეფერირება, გასინჯვები, მანიპულაციების წარმოება და სხვა.

ყველაზე მნიშვნელოვანი მედ-პერსონალის მაღალკვალიფიციურობაა. დეპარტამენტში მუშაობს ოთხი ექიმი-პროქტოლოგი, რომელთა პროფესიონალიზმი და გამოცდილება განაპირობებს კლინიკური საქმიანობის წარმატებულ წარმართვას. აღსანიშნავია ანესთეზიოლოგიური სამსახურის მაღალპროფესიონალიზმიც. ასევე უნდა ითქვას ახალგაზრდა ექთნების შესახებაც, რომლებიც პროფესიული ზრდის დიდ სურ-

ვილსა და ძალისხმევას ავლენენ. მათ ხშირად უტარდება ტრენინგები როგორც პაციენტის ოპერაციული მომზადების და პოსტოპერაციული მართვის, ისე სამედიცინო ეთიკის საკითხებთან დაკავშირებით. მნიშვნელოვანი და აუცილებელია აქტიური თანამშრომლობა ყველა მომიჯნავე დარგის სპეციალისტთან. ჩვენ მიერ უკვე წარმოებულია პირველი ოპერაციები. იმედის თვალთ შევეურებთ მომავალს.

„სამედიცინო გაზეთის“ რედაქცია დიდ მადლობას უხდის თსსუ-ის საზოგადოებასთან ურთიერთობის სამსახურს ფოტომასალით უზრუნველყოფისთვის და პირველი საუნივერსიტეტო კლინიკის გენერალური დირექტორის თანაშემწეს, ქალბატონ ნატა გომბაზას, განუული დახმარებისთვის.

„სამედიცინო გაზეთის“ რედაქცია: ვაჟა ფშაველას გამზირი №33; ოთახი №415 ტ.: 254-24-64  
რედაქტორი დალი გაგაშია ტ.: 599 76-25-98 579 99-98-09  
კორესპონდენტები: მანანა შხალაძე ტ.: 555 29-98-27 დარეჯან კომლაძე ტ.: 558 17-08-47 ნატო გომბაზა ტ.: 555 28-28-97 ელ.ფოსტა: medpressa@yahoo.com

პროექტოლოგია

პერიფერიული რეგიონული გაუბიჯარების ახალი ეტაპი

თბილისის სახელმწიფო სამედიცინო უნივერსიტეტის პირველ საუნივერსიტეტო კლინიკაში ჩატარდა ახალი ულტრასონოგრაფიული აპარატის – eZono 4000-ის პრეზენტაცია. პრეზენტაცია გახსნა თსსუ-ის ვიცე-რექტორმა კახაბერ ჭელიძემ, რომელმაც ისაუბრა თანამედროვე მედიცინაში მიზანმიმართული ნემსის ვიზუალიზაციის მეთოდის მნიშვნელობაზე, აღნიშნა, რომ ახალი ინოვაციური საშუალება საჭირო და აუცილებელია პრეზენტაცია წარმოადგინა გაყიდვების მენეჯერმა კრისტინ ტემბააკმა: „eZono 2005 წელს გერმანიაში დაარსდა. ინოვაცია ექსკოპიის მიმართულებით ანესთეზიის კუთხით დაწერეს, რომელსაც ანალოგი არ აქვს მსოფლიოში“.

არსებული ექსკოპიური აპარატებისგან განსხვავებით, კომპანია დახვეწა ახალი აპარატი, რომელიც გათვლილია ქრონიკული ტკივილის სინდრომზე. საანესთეზიო მანიპულაციებისას აპარატის გამოყენება ადვილეს ექიმის მუშაობას, ამცირებს პაციენტისთვის რისკს, მანიპულაციების 98% წარმატებულია. ზოგადანესთეზიოლოგიასთან შედარებით,

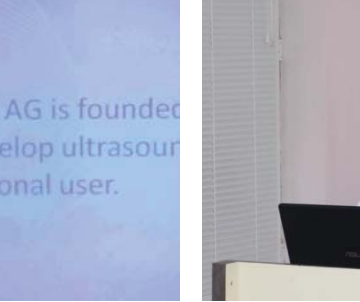

ამ მეთოდით იზოგება მატერიალური სახსრები. იგი უსაფრთხოა პაციენტისთვის. რეგიონული გაუბიჯარების ჩასატარებლად იყენებენ კომპიუტერულ ტომოგრაფიას, რენტგენოდიანოსტიკას და ულტრასონოგრაფიულ გამოკვლევას. უნდა მოხდეს იმ ნერვული წნულის აღმოჩენა, რომელიც გარკვეულ უბანში ტკივილზე არის პასუხისმგებელი. აპარატის მთავარი პლიუსია ის, რომ კომპანია eZono-მ მიაგრო ახალ ტექნოლოგიას – თუ როგორ გახადოს უბრალო და იაფფასიანი ნემსი ექსკოპიურად ხილვადი. ახალი აპარატი შესაძლებელია, როგორც ქსოვილების, ისე ნემსის დანახვა.

თსსუ-ის პირველ საუნივერსიტეტო კლინიკაში პირველად დაინერგება ეს ტექნოლოგია, შეიქმნება



თსსუ-ის პირველი საუნივერსიტეტო კლინიკის თანამშრომელთა ათვისების კრისტინ ტემბააკმა ჩატარა სონოგრაფიული ვიზუალიზაციის პრაქტიკული ჩვენება.